

R
A
P
P
O
R
T

A
C
T
I
V
I
T
E

2016

Assemblée Générale

14 avril 2017



Rapport moral



Cette deuxième année de présidence n'a pas été de tout repos.

Début 2016, non seulement nos valeurs ont été très sérieusement attaquées, mais nous avons aussi dû gérer des dossiers du personnel complexes et prendre des décisions difficiles. Si le Bureau a assumé complètement ses responsabilités, il a été fortement épaulé dans ses choix par le Conseil d'Administration. Il a fallu soutenir l'équipe des salariés, quelques fois ébranlée dans ces moments pénibles à vivre au quotidien et qui, je le souligne, a fait face avec un grand professionnalisme.

Les membres du Conseil d'Administration se sont attachés à travailler sur des dossiers importants : la grille tarifaire a été revisitée, les statuts repensés et ont abouti à la création d'un règlement de la vie associative que nous vous présenterons lors de l'assemblée générale.

Autre dossier important, la future crèche : entre les contraintes techniques, l'élaboration des plans et la rédaction de la future convention, les administrateurs se sont fortement impliqués aux côtés des professionnels et de nos partenaires. Le dossier est loin d'être finalisé, mais nous pouvons affirmer que les bases sont maintenant posées.

2016, c'est aussi le projet « Parlons d'ELLES ». A lui seul, ce projet montre que l'on ne vient pas seulement au Centre Social pour pratiquer une activité ou bénéficier d'un mode de garde, mais aussi parce que c'est un lieu d'actions citoyennes, où les initiatives des habitants peuvent prendre forme. Au fil de la lecture de ce rapport et du déroulement de cette Assemblée Générale, nous vous présenterons ces initiatives nouvelles.

Cette Assemblée Générale marquera aussi le départ d'un bénévole, pilier du Centre Social, présent et actif depuis 9 ans. Il nous aura fortement soutenus durant toutes ces années et je tiens, au nom de l'ensemble du Conseil d'Administration, à le remercier pour cet investissement.

J'en profite pour saluer le travail des bénévoles qui œuvrent au quotidien pour faire de notre Centre Social un lieu vivant et dynamique.

2017, sera l'année de l'élaboration du futur projet social, travail conséquent, mais aussi extrêmement mobilisateur de la vie associative.

Je vous souhaite à tous une très bonne Assemblée Générale et une bonne lecture.

Cyrille COQUARD
Président du Centre Social

Chez les tout-petits



Lorsque l'on parle des tout-petits au Centre Social, on parle des enfants qui ont entre **3 mois et 6 ans**. Pour les accompagner, **trois** secteurs se mobilisent : notre établissement d'accueil des jeunes enfants la **Câlinerie**, l'**accueil de loisirs** des 3-6 ans et enfin le **secteur apprentissage**. Chacun de ces secteurs a sa spécificité et ses projets, mais tous travaillent **en parfaite collaboration** autour du projet social du Centre.

Le projet du futur EAJE



Un projet architectural construit en commun

Afin d'élaborer les plans de la future crèche, la Commune de BRIGNAIS, l'OPAC, le cabinet d'architecte « Carte Blanche » et l'équipe de Centre Social, se sont tous mis autour d'une table. Fin 2016, les plans sont quasiment finalisés, l'étape suivante est le chiffrage financier du coût de cet établissement. Il s'agira ensuite pour le Centre Social de se pencher sur l'aménagement intérieur des locaux et la recherche des fonds pour financer ce projet.

Une convention en préparation

Qui dit finances dit aussi une convention de partenariat entre la commune de BRIGNAIS, le principal financeur du projet et le Centre Social. Si les bases ont été posées en 2016, il s'agira en 2017 de clarifier les engagements de chacun pour les années futures. Notons que la CAF est un partenaire financier majeur de ce projet.

Des désagréments à gérer

C'est au cœur du quartier des Pérouses que se situera le futur EAJE (cf. plan ci-dessus). Depuis l'automne, notre structure subit malheureusement de nombreux désagréments liés aux travaux de cette Opération de Rénovation Urbaine : problèmes de stationnement, de propreté, dégradation de la chaussée, coupure d'eau et de câbles téléphoniques/internet, détérioration de l'image du quartier, etc.). Nos échanges avec nos partenaires tentent de limiter ces inconvénients, mais force est de constater que certaines familles ne donnent pas suite à leur demande d'inscription à la crèche au vu de ces désagréments.

L'EAJE

La fréquentation

79 enfants différents accueillis dont **30** enfants vivant sous le seuil de pauvreté.

Baisse du taux d'occupation liée à l'Opération de Rénovation Urbaine du quartier des Pérouses.

Les temps familles

C'est aussi de nombreux temps forts proposés aux parents : Goûter de Noël, Crêpes Party costumée et pique-nique de fin d'année, sans oublier les récrés câlins, qui sont autant de moments conviviaux pour tisser du lien avec les familles.

Le partenariat

Le partenariat est toujours aussi développé : formation sur la gestion des émotions avec l'ensemble des partenaires de la commune, participation au Lud'Eveil, à la Fête Petite Enfance, sans oublier la Ferme Pédagogique où les enfants ont pu se rapprocher des animaux en toute sécurité.

Accueil de Loisirs 3-6 ans

La fréquentation

Les enfants de cette tranche d'âge représentent en moyenne **30 %** de l'effectif général.

Les activités

L'accueil de loisirs propose des sorties culturelles, comme des activités à la médiathèque, des spectacles, des films, des visites de musées, mais aussi des sorties ludiques et sportives comme la visite du zoo de Peaugres, le parc de Bull d'Air et des grands jeux organisés avec les jeunes de secteur jeunesse.

Le petit plus

C'est aussi l'intervention régulière de l'éducatrice de jeunes enfants auprès des équipes d'animation, afin de prendre en considération la spécificité de cette tranche d'âge.

Grandissons ensemble

La fréquentation

32 enfants ont participé aux ateliers d'éveil qui se déroulent à l'école maternelle Lassagne.

8 enfants de moyenne et grande sections sont inscrits par atelier. Notre équipe intervient 2 fois par semaine pendant l'année scolaire.

Les ateliers

A partir de jeux et d'activités éducatives, il s'agit d'accompagner les enfants à développer l'apprentissage du langage et de l'expression orale ainsi que les règles de vie en groupe.

Les ateliers Français Langue Seconde

6 enfants sont concernés par cette action. Il s'agit d'apporter à des enfants scolarisés en petite et moyenne sections de maternelle, pour qui le français n'est pas la langue parlée à la maison, des notions, du vocabulaire usuel. Cette action se déroule pendant les vacances.

Du côté des 6-12 ans



La Colo

C'est :

20 enfants qui pour la majorité ne partent jamais en vacances.

12 jours de séjour.

Une équipe composée de 4 animateurs et d'une directrice.

L'hébergement en dur et en pension complète dans un village vacances.

Trajet en train au départ de la gare Part Dieu.

Activités sur place : pêche en mer en nocturne, pêche à pied, visite de l'aquarium, visite d'une manade de taureaux, promenade en bateau vision sous-marine, des sorties piscine, mer et marché.

Mise en place d'un blog pour l'information des parents.



Les activités d'apprentissage

Atelier Eveil

A partir de jeux et d'activités éducatives basés sur l'écoute, l'observation, l'expression, la logique et la mémoire, les enfants développent leurs qualités personnelles et leur autonomie.

22 élèves de CP ont participé aux ateliers d'éveil en 2016.

Ateliers langage et communication

Des jeux collectifs en petit groupe sont proposés, afin d'aborder de façon ludique, l'apprentissage du langage et du vocabulaire usuel, le développement de l'imaginaire, l'apprentissage des règles de vie. Ces ateliers visent à accompagner l'enfant dans la continuité de ses apprentissages. **23** enfants sont concernés en 2016.

Sortie annuelle

En juin 2016, **24** enfants inscrits aux ateliers d'éveil CP, Langage et Communication et aide aux devoirs parents/enfants ont participé à une visite ludique du Parc de la Tête d'Or. Les enfants et leurs accompagnateurs ont mené une enquête afin de retrouver les outils du jardinier du parc.

Les activités socioculturelles

Les mercredis matins

3ème année de fonctionnement pour l'atelier du mercredi matin destiné à accueillir les enfants scolarisés dans le privé. Cet atelier où les enfants découvrent arts plastiques, jeux et activités de plein-air assure le lien avec l'accueil de loisirs qui ouvre ses portes à partir de 11h30.

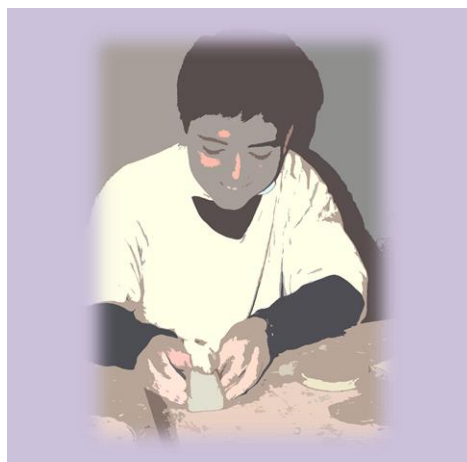

Le périscolaire

Tous les lundis en fin d'après-midi, le Centre Social propose aux enfants des écoles un atelier poterie.

Gestion des inscriptions par la Mairie.



Les ateliers Arts plastiques

Notre intervenante connaît bien les enfants et les jeunes. Elle sait les accompagner dans leur démarche créative. Une succession d'expériences enrichira leur parcours artistique que nous vous proposons de découvrir au cours de l'exposition de fin d'année.

Stage poterie

Pendant les périodes de vacances scolaires, nous proposons aux enfants des stages de poterie. **2** stages ont été réalisés et ont concerné **26** enfants.

La jeunesse



C'est de façon encore plus assidue que les jeunes ont fréquenté le secteur jeunesse en 2016. Si les activités ludiques, sportives et culturelles et les sorties ont toujours beaucoup de succès, nous observons une baisse des activités «élaboration de projets», 26 % en 2015 contre 15 % en 2016. Cette baisse s'explique par le renouvellement de l'équipe d'animation en cours d'année et par la proposition d'une nouvelle programmation. Le renfort de personnel complémentaire et la stabilisation de l'équipe fin 2016, aura permis de fidéliser un nouveau public, notamment des filles.

A souligner cette année, une nouveauté, la mise en place d'actions de proximité : les animateurs vont à la rencontre des jeunes sur les différents lieux de la commune. C'est **28** soirées qui auront été consacrées à ces rencontres.

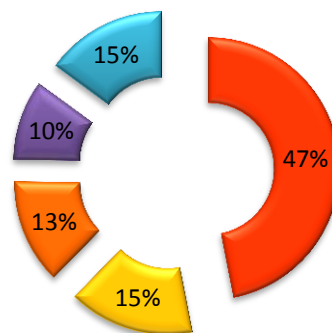

- ludique (dont espace jeune)
- sortie
- sport
- culture
- projet

Rejoignez le secteur jeune sur FACEBOOK

55% de filles

ont participé aux activités en 2016.





Les séjours jeunesse

Vie quotidienne, découvertes culturelles, sportives, les séjours sont autant de moments pour développer son autonomie, en apprenant à gérer son quotidien. C'est surtout l'occasion de découvrir des lieux et des activités jusqu'alors inconnus, mais aussi de partir avec les copains sans les parents.

4 séjours ont eu lieu en 2016. A noter, soutenus par les AJD et le Centre Social, **5** jeunes sont partis en toute autonomie cet été, grâce aux chèques vacances ANCV. Enfin, **4** jeunes filles accompagnées par 2 animatrices sont parties en weekend complètement autofinancé par une table d'hôtes.

Fréquentation des séjours jeunesse

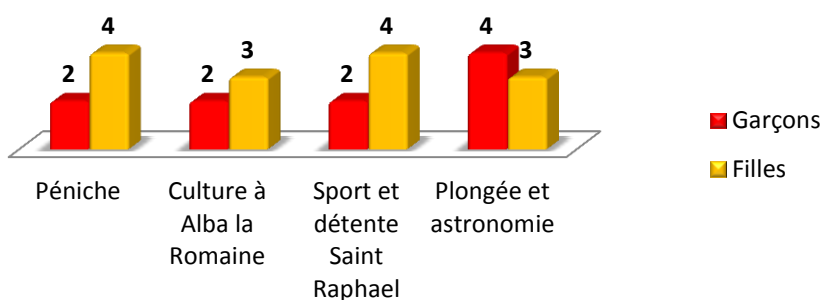

Le soutien scolaire jeunesse

Accompagnement collégien

3 fois par semaine, l'équipe de bénévoles et de salariés, accompagne les collégiens dans leur scolarité. Le Centre Social propose un lieu propice au travail, ainsi qu'un soutien personnalisé. **49** collégiens ont participé au soutien scolaire.

Les ateliers compétences transversales

Proposés par des bénévoles et des salariés, ces ateliers ont pour objet de proposer un travail d'apprentissage grâce à des activités ludiques : bricolage, anglais, expression orale, les collégiens apprennent en s'amusant.

25 jeunes ont été concernés cette année.

Projet Cirque

Financée par l'Etat, cette action a concerné 23 élèves de la 6ème à la 3ème. Concentration, mémorisation, coopération, équilibre : ce sont les compétences qui étaient sollicitées par la pratique des disciplines comme le jonglage, la voltige à cheval ou encore le monocycle.

En direction des familles



Vacances familles

Mer, montagne, campagne, nul besoin d'expliquer les bienfaits «d'une coupure» avec le quotidien, dans un lieu agréable et du temps pour partager des loisirs avec ses enfants ! **7** familles sont parties avec le soutien des chèques vacances ANCV.

Sorties familiales

Une météo pas toujours au rendez-vous, un quartier qui se vide, des incidences des pratiques culturelles et deux sorties annulées dans le cadre de notre partenariat avec le Centre Social de Chaponost : l'année a été compliquée pour les sorties familiales ! Une nouveauté, les sorties en semaine, une variante très appréciée par les familles.

121 personnes sont concernées.

Espace Ecoute

17 familles ont bénéficié d'un accompagnement par une psychologue de janvier à juin 2016. Cette action a dû être interrompue faute de financement.

Education bienveillante

Accompagné par une intervenante formée, un groupe de parents s'est formé aux techniques d'éducation bienveillante.



Aide aux devoirs parents enfants

Il s'agit d'apporter aux parents des méthodes de travail leur permettant d'accompagner au mieux les devoirs des enfants. Afin que les parents soient entièrement disponibles avec les plus grands pour les aider à faire leurs devoirs, pendant ce temps les plus petits sont pris en charge par une bénévole. **8** familles ont participé à ces ateliers.

Tables d'hôtes

Un groupe de femmes, créé à l'occasion de **l'atelier cuisine** qui se déroule un vendredi après-midi par mois, est motivé pour l'organisation des tables d'hôtes. Le principe reste de pouvoir accueillir sur un temps de midi, une trentaine de convives autour d'une thématique culinaire (repas marocain, breton, ...). Ouvertes à tous, partenaires et adhérents du Centre Social s'y retrouvent. Le repas complet est facturé 12 €. Les bénéficiaires sont « cagnottés » au Centre Social pour réaliser les projets avec ce groupe de personnes.

Les activités culturelles

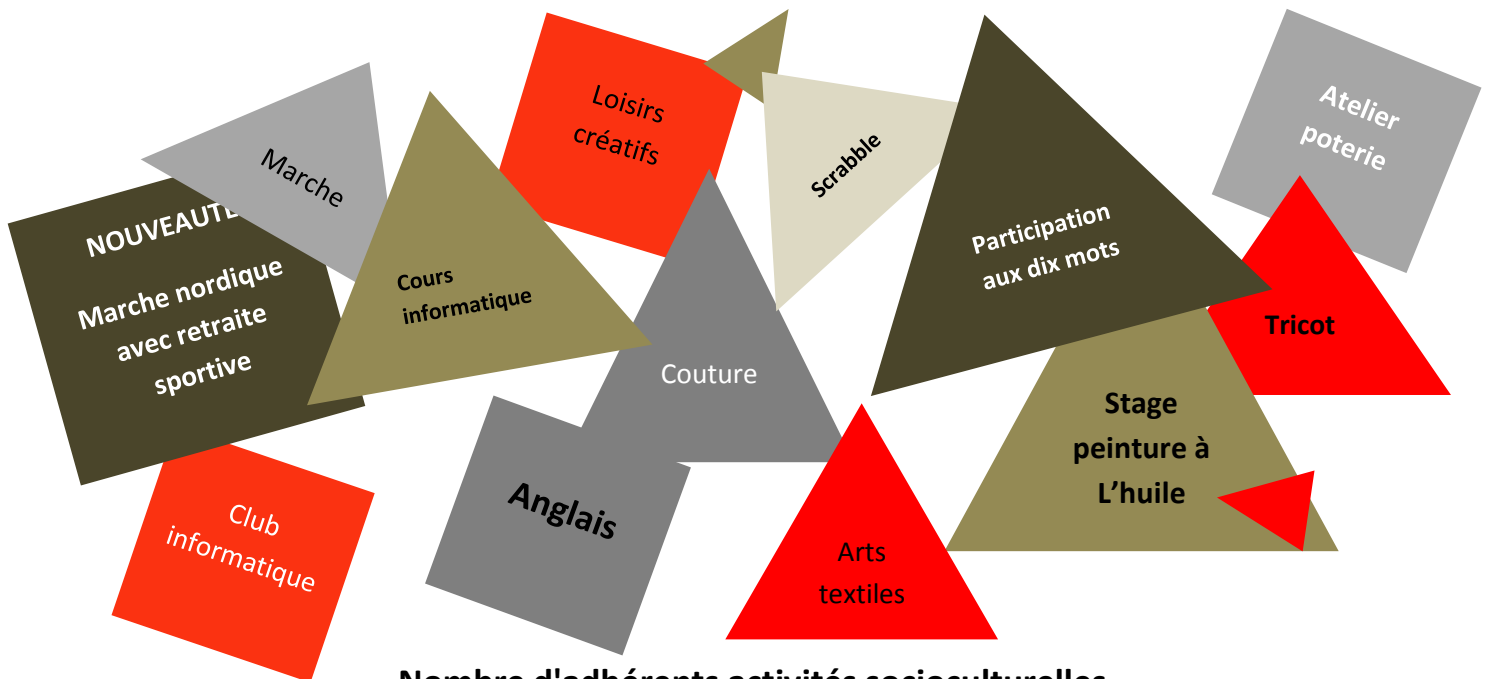

Nombre d'adhérents activités socioculturelles

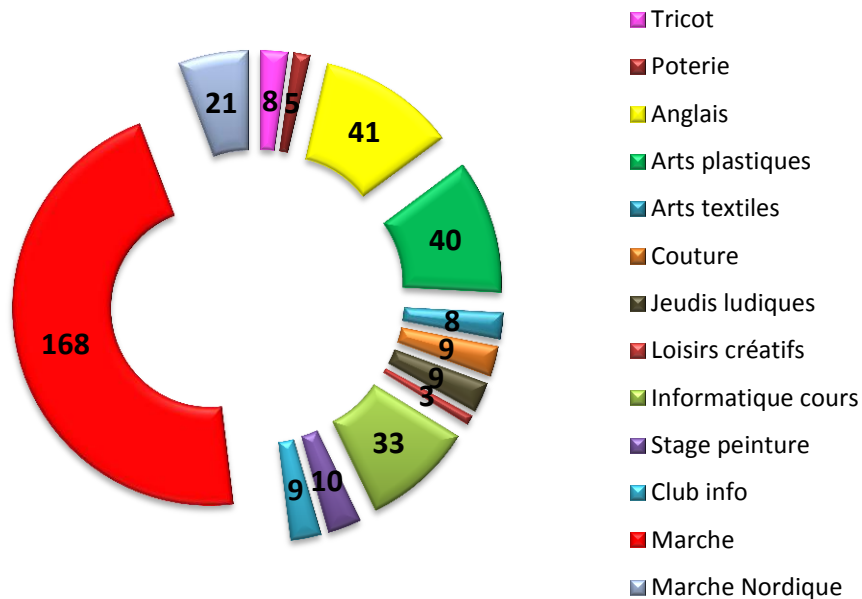

Paniers solidaires

Les Potagers du Garon déposent chaque semaine des paniers de légumes biologiques et solidaires.

5 Familles sont inscrites sur ce dispositif.

La gazette des JRB

Rien de mieux que la gazette des marcheurs pour tenir au courant les **168** inscrits chez les JRB de l'actualité de ce groupe toujours en mouvement. Quelques lignes ne peuvent pas résumer cette activité, venez les rencontrer et télécharger la gazette sur notre site internet.

Atelier de lutte contre la fracture numérique

A l'heure où toutes les démarches, ou presque, deviennent numériques, le Centre Social a proposé un atelier permettant d'utiliser les ordinateurs pour effectuer toutes les opérations «internet» : comment utiliser la messagerie, comment créer un compte, comment consulter ses comptes, cet atelier est ouvert à tous.

Des manifestations et des moments de convivialité



Exposition des peintres

Chaque année une exposition des peintres est réalisée au Briscope grâce à l'implication de tous les professeurs d'ateliers. Pour rappel, **4** cours d'arts plastiques sont ouverts au Centre Social. A noter une grande implication des peintres dans les manifestations proposées sur la commune, comme par exemple « les Dix Mots ».

Parlons d'ELLES

Une année consacrée à la place de la femme dans la société, ponctuée d'expositions, d'interventions de comédiennes, la réalisation d'un film par les jeunes, de conférences, le montage d'une action emploi insertion, une action sur les relations garçons/filles et beaucoup de débats sur la thématique.

Troc de plantes

Au printemps comme à l'automne, cette manifestation réunit jardiniers amateurs et confirmés et se termine par un repas partagé.

Vide grenier

Nous ignorions que proposer un vide-greniers à la place d'une bourse aux vêtements attirerait autant de visiteurs :

Entre le plan Vigipirate, le balisage de la voie publique, la couverture du sol du gymnase et une ventilation qui ne fonctionnait pas, vraiment nous n'étions pas assez nombreux pour mener à bien cette manifestation ! C'est pourquoi, nous avons décidé d'annuler la bourse aux jouets qui suivait.



614 familles adhérentes
en 2016

La vie associative

Logistique et budget

Continuité dans les travaux de rénovation du bâtiment (fenêtres et peinture), mais aussi négociation d'un nouveau contrat pour notre photocopieur et déjà un impact important sur le budget. Sur la même ligne, les postes budgétaires sont dorénavant revisités afin de réaliser un maximum d'économies.

Equipe

Complexité, moments difficiles, mais surtout solidarité, cohérence, reconnaissance et sérénité retrouvées.

Règlementation interne

Révision des statuts et création d'un règlement de la vie associative, modification de la grille tarifaire, travail sur le règlement de l'accueil de loisirs et de la crèche, mise à jour du livret d'accueil du salarié, grille des délégations, document unique des risques professionnels, l'année 2016 aura été chargée en écrits réglementaires.

Innovation

Les projets comme « Parlons d'ELLES », « Amélioration des relations entre les habitants et les forces de l'ordre », « Lutte contre la fracture numérique », sont une nécessité pour une association comme la nôtre. Ces innovations permettent de répondre aux besoins des habitants, de créer de nouveaux liens et de nouveaux partenariats.

Communication

Cela n'aura échappé à personne, le site internet a été relooké, le challenge sera de le maintenir à jour. Pour cela, nous avons construit un partenariat avec le CADEC pour 2017 : une fois par semaine une personne en service civique viendra nous aider dans cette tâche.

Bénévoles

Toujours aussi actifs, impliqués, répondant présents aux demandes et surtout particulièrement soutenant dans les moments difficiles. **71** bénévoles se sont investis pour environ **5 197** heures soit **2.8** ETP.

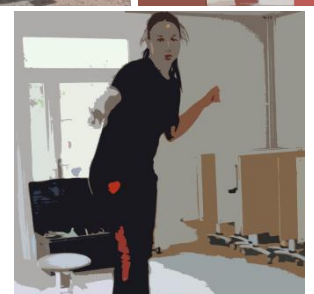
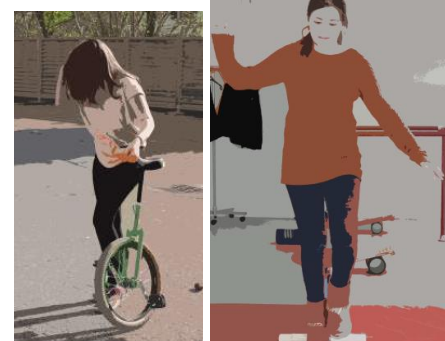

Rapport Financier

Répartition des produits

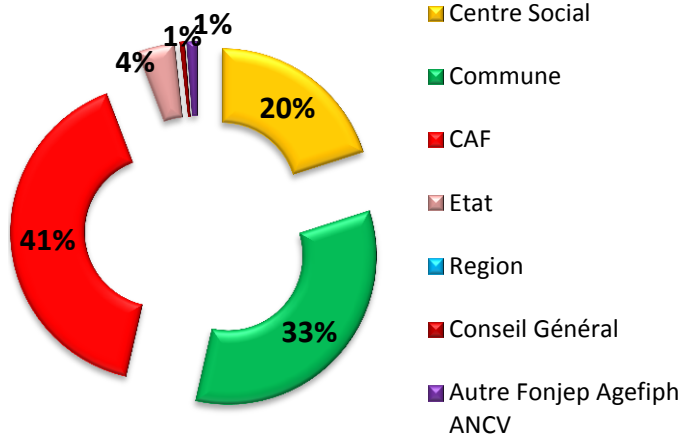

Centre Social	221 623
Commune	370 426
CAF	449 450
Etat	44 724
Région	0
Conseil Général	6 000
Fonjep Agefiph ANCV	12 696
total produits	1 104 919

Répartition des charges

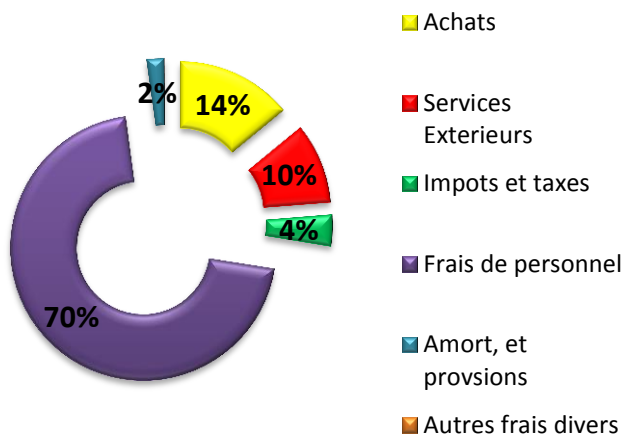

Achats	156 203
Services extérieurs	107 913
Impôts et taxes	41 535
Frais de personnel	782 419
Amortissements, et provisions	22 816
Autres frais divers	806
Total charges	1 111 692

Commentaires

Résultat de l'exercice déficitaire de **- 6 774 Euros**

Masse salariale équivalente à **70%** des charges.

Mise à disposition par la commune des locaux et intervention des services techniques pour le bâtiment du siège pour un montant d'avantage en nature évalué à **68 627 €** pour l'année 2016.

Rapport Financier

COMPTE DE RESULTAT 2016

PRODUITS	2016	2015	CHARGES	2016	2015
Participation usagers	179 386	176 537	ACHATS	156 203	151 129
Bon vacances	2 474	3 662	Alimentation boissons	19 086	13 964
Prestations CAF Lyon	217 652	220 917	Fournitures & matériel activités	14 615	15 364
Produits activités annexes	3 931	9 164	Prestations d'activités	62 440	61 200
S/total Production Vendue	403 443	410 280	Repas	46 990	47 524
Cotisations	7 797	6 460	Autres fournitures	13 072	13 077
Autres (rbt formation, U prevoy, dont cotis ALSH)	21 703	27 190	SERVICES EXTERIEURS	107 913	126 857
S/total FINANCEMENTCENTRE	432 943	443 930	Locations immobilières	6 249	6 309
CEJ volet enfance	127 585	120 712	Locations mobilières	11 935	20 520
CEJ volet jeunesse	136 251	148 297	Entretien, maintenance, assurances	17 260	19 046
s/total subv,liées au volum,activité	263 836	269 009	Transport d'activités	19 702	25 941
Etat : DDJS & Politique ville	31 133	19 263	Transport du personnel+benevol	1 781	2 421
REGION	0	0	Frais postaux et télécommunications	8 097	7 619
Ville de Brignais subv,fonctionnement	250 000	250 000	Frais de formation	10 461	12 993
Ville de Brignais subv,CEL	1 700	1 700	Autres (honoraires, cotisat, document)	32 428	32 008
CAF fonctionnement	40 200	40 200	IMPOTS & TAXES	41 535	38 524
CAF autres	44 464	53 298	Cotisation Formation	12 795	13 179
Conseil Général	6 000	15 000	Effort construction	2 265	0
FONJEP	3 554	5 323	Taxes sur salaires	20 780	19 440
ASP contrats aidés + agefiph	16 863	31 853	Autres	5 695	5 905
Autres Subv,ANCV	5 870	4 660	FRAIS DE PERSONNEL	782 419	789 756
s/total autres subventions	399 784	421 297	Salaires Bruts	569 459	590 493
S/Total Subventions	663 620	690 306	Charges Patronales	212 960	199 263
Transferts charges		637	AMORT & PROVISIONS	22 816	23 960
TOTAL PRODUITS EXPLOITATION	1 096 563	1 134 873	Autres frais divers	806	820
Charges supplétives	68 627	71 331	TOTAL CHARGES EXPLOITATION	1 111 692	1 131 045
			RESULTAT EXPLOITATION	-15 129	3827
			Résultat Financier	877	1 026
			Résultat Exceptionnel	7 479	8 159
			RESULTAT DE L'EXERCICE	-6774	13012

BILAN ANNEE 2016

ACTIF	Exercice 2016				PASSIF	Exercice 2016	Exercice 2015
	Brut	Amortissement Provisions	Net 2016	exercice 2015			
ACTIF IMMOBILISE	182 113	136 946	45 167	55 244	FONDS ASSOCIATIFS ET RESERVES	303 802	315 183
AUTRES IMMOBILI. INCORPORELLES	12 375	9 876	2 499	0	* Fonds associatif	100 000	100 000
IMMOBILISATIONS CORPORELLES	169 423	127 070	42 353	54 780	* Réserve de trésorerie	40 000	40 000
* Terrains - constructions					* Autres réserves (1)		
* Agencements, aménagements	28 357	27 708	649	1 379	* Report à nouveau	162 306	149 294
* Matériel et outillage	30 319	25 128	5 191	8 491	* RESULTAT de L'EXERCICE + ou -	-6 774	13 012
* Matériel de transport	24 349	13 302	11 047	15 917	* Subvention d'investissement	8 270	12 877
* Matériel de bureau et inform., mobilier	86 398	60 932	25 466	28 993			
IMMOBILISATIONS EN COURS			0		PROVISIONS	0	0
IMMOBILISATIONS FINANCIERES	315	0	315	464	* Provisions pour risques		
* Titres, prêts, intérêts	315		315	464	* Provisions pour charges		
ACTIF CIRCULANT	395 018	0	395 018	398 902	FONDS DEDIES	0	0
FOURNISSEURS AVANCES ET ACOMPTE	3 582		3 582	2 111	* Sur subventions de fonctionnement		
CREANCES ET COMPTES RATTACHES	93 031	0	93 031	96 456	* Sur autres ressources		
* Produits à recevoir usagers	11 049		11 049	8 233	EMPRUNT	9 133	12 902
* Subventions à recevoir	71 489		71 489	81 140			
			0	0	DETTES A COURT TERME	107 081	106 656
* Produits à recevoir autres	10 493		10 493	7 083	* Avance acompte reçu	0	0
DISPONIBILITES	295 992	0	295 992	294 721	* Dettes fournisseurs et comptes rattachés	11 650	10 063
* Credit mutuel	17 419		17 419	46 177	* Dettes provis. pour congés et ch. à payer	48 817	51 200
* Banque CIC			0	0	* URSSAF	20 787	17 872
* C.C.P.			0	0	* Caisse de retraite	4 825	13 831
* Livrets	278 116		278 116	248 063	* Prevoyance MUTUELLE	3 632	3 206
* Caisse	457		457	481	* Etat, impôts et taxes	11 672	10 016
CHARGES CONSTATEES D'AVANCE	2 413	2 413	2 413	5 613	* Charges diverses à payer	5 698	468
* Charges constatées d'avance	2 413		2 413	5 613	COMPTES DE REGULARISATION	20 169	19 405
* Charges à répartir sur plusieurs exer.	0		0	0	* Produits constatés d'avance	20 169	19 405
TOTAL EN EUROS	577 131	136 946	440 185	454 146	TOTAL EN EUROS	440 185	454 146